Красива БЪЛГАРИЯ

НАЦИОНАЛНО ИЗДАНИЕ

● Брой 3 ● 16 стр. ● формат А3 ● цена: 0 лева ● октомври 2026 г.

ПОМНИТЕ ЛИ „ПРИКАЗКА ЗА СТЪЛБАТА“?

Преди повече от век Смирненски ни разказа за момъка, който тръгна нагоре по стълбата, за да защити бедните. Пазачът й, дяволът, му взимаше по нещо на всяко стъпало – слуха, зрението, сърцето, паметта. Горе момъкът стана княз, който вече не помнеше откъде е тръгнал.

Почти четиридесет години гледаме същата приказка. Всеки, който се изкачи, забравя откъде е тръгнал – селото без вода, нивата под соларите, жадната земя, децата на летището, стария човек пред аптеката и магазина. Пазачът е все същият. Цената също.

Ивелин Михайлов вече застана пред него. Поискаха му гласа за Борисов и Пеевски. Той отказа. Сметката дойде веднага: обиски, арести, цялата държавна машина, впрегната срещу едно дело, една кауза, една личност, една общност. Той остана на стълбата, със сърцето си.

Днес Ивелин Михайлов и проф. Юлиана Матеева тръгват нагоре заедно. Носят със себе си онова, което другите оставяха по стъпалата: паметта, съвестта, народа си, от който уж бяха част.

На 25 октомври пазачът на стълбата си ти. Пусни нагоре само човеците, които вече доказаха, че сърцето им не се продава.

Партията, която назова Мафията по име

страница 2-3

Разчистването трябва да тръгне от парламента

страница 5

Пазарджик: „ВЕЛИЧИЕ“ счупи схемата

страница 6

ВЕЛИЧИЕ НА ТЕРЕН КАРТАТА НА ДЕЛАТА

страница 7,8,9,10

„ВЕЛИЧИЕ“ проговори на света

страница 12

Каналите са сухи. Джобовете са пълни

страница 13

Искаха да ни няма. Ето какво направихме

страница 15

ИСТОРИЧЕСКИ ПАРК – чудото, което смая света

страница 16

Купуването и продаването на гласове е престъпление.

ПАРТИЯТА, КОЯТО НАЗОВА МАФИЯТА ПО ИМЕ

Дълги години българската политика приличаше на затворена сцена с едни и същи актьори. Сменяха костюмите и ролите си, а публиката плащаше билета. Същевременно държавата бавно потъваше в тинята на задкулисните сделки.

И тогава на сцената излезе играч, какъвто България досега не беше виждала: антисистемна народна партия с ясни цели и идеология, вдъхновена от българския национален идеал. Партия „Величие“.

Историята ѝ започна в една малка община. Голям чуждестранен фонд искаше да превърне Ветрино в частна индустриална зона. „Величие“ застана до хората, решили да защитят земята си, и през октомври 2023 г. спечели мнозинство в Общинския съвет. Оттам пътят ѝ продължи към националната сцена. Всяка от тези страници носи една и съща истина: когато назовеш поименно хората, превзели държавата, системата удря с цялата си тежест. И всеки път „Величие“ се изправя отново, по-силна отпреди.

ПРЕЛОМ В 50-ОТО НАРОДНО СЪБРАНИЕ

През юни 2024 г. „Величие“ влезе в 50-ото Народно събрание с 13 депутати и каза от парламентарната трибуна, на глас, ясно и високо, онова, което управляващите отдавна бяха престанали да чуват.

Лидерът на групата Николай Марков скоро заговори за „гъвкавост“ – в разрез с обещанието към избирателите да не подкрепяме мандат на статуквото. Избрахме да разпаднем групата и да отрежем до кокал предателите на каузата. Те обявиха края на „Величие“. Край дойде единствено за една административна единица в сградата на парламента. Около нас се спусна информационна омерта. Вместо да работим заедно, „опозицията“ ни превърна в своя мишена още от първия ден.

„Величие“ обаче се държа достойно и внесе две важни предложения: за довършването на АЕЦ „Белене“ в името на енергийния суверенитет и за връщане на Конституцията към редакцията ѝ отпреди 23.12.2023 г., преди т.нар. „домова книга“, която връзва ръцете на президента при назначаването на служебен премиер. Парламентарните партии обърнаха гръб и на двете. А партия Мафия реши, че „Величие“ повече няма да стъпи в Народното събрание.

ОТКРАДНАТА ПОБЕДА

На изборите на 27 октомври 2024 г. „Величие“ остана извън 51-вото Народно събрание само с 21 гласа. Последваха протест, конституционна жалба, подкрепена от 59 депутати, поход и пресконференция в Брюксел. Историята на откраднатите гласове и на битката за касирането на изборите заслужава отделен разказ тук.

Развръзката е известна. След решението на Конституционния съд от 12.03.2025 г. „Величие“ влезе като девета парламентарна сила с 10 народни представители в 51-вото Народно събрание – четири месеца след неговия старт. Никоя друга българска партия не е постигала това.

ГЛАСЪТ НА ОНЕПРАВДАНИТЕ

С влизането си „Величие“ обяви, че ще осветлява престъпния начин, по който се управлява държавата, и ще внася вотове на недоверие към правителството на Росен Желязков. Един от тях беше за 60 000-те незаконни сметища, които заснехме на място. Документирахме престъплението на властта към собствения му народ, земя и природа. И тя го призна официално и публично.

От трибуната правехме декларации за конкретни проблеми на мачкания и онеправдан български гражданин и бизнес. След два месеца поискаха да спрем, защото не можеха да ги слушат. Канехме пострадалите на брифинги пред журналисти, а когато забраниха достъпа им, продължихме пред сградата.

Купуването и продаването на гласове е престъпление.

ПАРТИЯТА, КОЯТО НАЗОВА МАФИЯТА ПО ИМЕ

продължава от стр. 2

ОТВОРЕНИТЕ ПРОЗОРЦИ

„Величие“ отвори широко прозорците на Народното събрание, където се носеше зловонието на мафиотски договорки и национален грабеж, увити в лъскави фльонги за пред избирателите. Огласихме как се ограбват обикновеният човек и средната класа, на чийто гръб се крепи икономиката; как се обезлюдяват селата и се прогонват способните специалисти; как плодородните земи и горите изчезват под частни и чужди солари, перки и батерии; как парите за пречистване на водите и за напояване остават само на хартия, а преди две лета 250 000 души останаха без питейна вода; как земеделието загива без вода и губим хранителния си суверенитет; как образованието произвежда немислещи консуматори, а здравеопазването изгребва джобовете, но не лекува, а културата и науката линеят.

И как над всичко това стои тъмна група от старата Държавна сигурност - предатели, които продадоха държавата и узурпираха народната собственост, като вече държи икономическата и политическата власт. Тя превърна България от райска градина в перачница за мръсни пари, бунище на Европа, нейна частна електроцентрала и мигрантско гето. Тя убива младото поколение с наркотици, чалга, конформизъм.

ПАРТИЯ МАФИЯ ИМА ИМЕНА

„Величие“ ги назова поименно в парламента, в българските и европейските медии: Бойко Борисов, Делян Пеевски, Иво Прокопиев и олигарсите около тях. Въведе и понятия, които площадите възприеха масово – партия Мафия, Тиквата, Прасето. Дотам, че ПП–ДБ направиха статуя на розово прасе и я разнесоха из страната. През декември 2025 г. 150 000 души на жълтите павета скандираха „Мафия“ и „Прасета“.

ЕВРОЗОНАТА И БРЮКСЕЛ

Когато се решаваше влизането ни в еврозоната, а „Възраждане“ направиха рехави протести, „Величие“ тръгна направо към Брюксел, където Съветът на ЕС гласуваше окончателното решение, и стигна навреме. Разказахме в сърцето на Европа как мафията подава фалшиви данни за готовността ни. Последиците вече са налице: огромен бюджетен дефицит, инфлация, наказателна процедура за свръхдефицит и стремително обедняване на фона на две войни.

„Величие“ е единствената българска партия, изпратила сигнали до всички европейски институции – ЕК, ООН и до Интерпарламентарния съюз. През август 2025 г. организира и „Демополи“ – първата международна среща на опозиционни партии и медии от Европа и света.

ПОРЪЧКАТА

По времето на правителството на Желязков, което нарекохме с истинското му име – правителство на партия Мафия, от Ивелин Михайлов беше поискано директно да гласува заедно с Борисов и Пеевски. Той отказа. Последва точно сценарият, за който го бяха предупредили: атака от трибуната, после полицейска акция. В няколко града бяха арестувани седем души, свързани с Михайлов и Исторически парк. Целта беше Михайлов да бъде „приключен“ в обществен план. С подкрепата на нашите съмишленици всички се прибраха у дома след почти седем месеца в ареста. Колкото повече расте силата на „Величие“, толкова по-опасна става тя за партия Мафия, която, по всичко личи, вече има ново попълнение – настоящите управляващи.

ЕДИН ОКТОПОД, МНОГО ПИПАЛА

„Величие“ застана до всяка опозиционна партия, когато властта я подлагаше на репресии. Как ни се отплатиха – с подигравки и обиди, защото за това им се плаща. В два парламента „Величие“ разобличи придворната „опозиция“, вързана на къса финансова каишка от Борисов и Пеевски. Показа, че всички партии, трайно заседнали в парламента – от ГЕРБ и ДПС до „Възраждане“, МЕЧ, а сега и „Прогресивна България“, са пипала на един и същи октопод: фалшиви „опозиционни“ гласувания, отсъствия от залата, съглашателства. Винаги в ущърб на народа и в интерес на властта и джоба им. Затова за тях има само едно име – партия Мафия. И тя трябва да бъде изметена от властта.

Купуването и продаването на гласове е престъпление.

Партията, която пренаписа историята

Изборите, 27 октомври 2024 г. „Величие“ остава извън парламента с 3,999 процента. Липсват 21 гласа. Пълна подигравка и невероятна възможност. Едновременно.

Проверихме всеки глас. Доброволци, активисти и юристи събраха нарушенията в дебел том доказателства.

За 36 часа събрахме 59 подписа на депутати от шест политически сили. Бяхме още депутати в 50-ото Народно събрание. Внесохме конституционна жалба. Дадохме доказателствата и текста й на още четири партии. Така исканията до съда станаха пет.

29 ноември 2024 г. С тома доказателства полетяхме за Брюксел. Над 180 души застанаха пред Европейската комисия. Там на висок глас прозвучаха имената, които у нас се шепнат: Делян Пеевски, Бойко Борисов, Иво Прокопиев. На Европа Ивелин Михайлов каза какво вижда всеки българин: мафията и властта у нас са се сраснали, а купеният вот е нейното оръдие. Европа да спре да прикрива корумпираните управляващи.

13 март 2025 г. Конституционният съд обявява избора на 16 депутати на статуквото за незаконен. „Величие“ прескача преизчисления праг със 107 гласа.

Съдът вижда и болестта на системата: 10 479 смени в секционните комисии само за шест дни преди вота. По искане на партиите и без посочено основание.

19 март 2025 г. Десет депутати на „Величие“ полагат клетва в 51-вото Народно събрание, четири месеца след началото му. Такова нещо досега не е било. Една партия без медийни покровители, срещу цялото статукво, доказа в София и в Брюксел, че истината се отстоява докрай. Поклон пред съмишлениците, доброволците, активистите и юристите. Променихме историята.

ОПОЗИЦИЯ на КАИШКА

Как „борците с мафията“ се обърнаха срещу единствените, които я назоваха по име

Влязохме в парламента, за да кажем истината за партия Мафия. Очаквахме съюзници. Намерихме врагове.

„Възраждане“ и ИТН предложиха комисия за „престъпления“ на Ивелин Михайлов и „Исторически парк“. ГЕРБ и ДПС гласуваха „за“. АПС бяха удобно неутрални. Депутатът от ГЕРБ Георги Георгиев заяви: „Ние трябва да впрегнем цялата държавна машина, за да смачкаме тази структура!“ Скоро след това стана министър на правосъдието.

Михайлов отказа да гласува с Борисов и Пеевски. Радостин Василев от МЕЧ поведе атака срещу него. Последваха арести. Седем души. Обиски. Изплашени деца. Почти седем месеца зад решетките.

А ние пазихме гърба на всички. Застанахме зад МЕЧ, когато им закриха групата. Защитихме Явор Божанков, когато го нападнаха в кулоарите. Гласувахме против свалянето на имунитети по искане на Сарафов. Защото правосъдие от прокуратурата на Пеевски няма. Когато нашите хора влязоха в ареста, от ПП-ДБ казаха: „Трябва да се запознаем с материалите“. Оттогава мълчат.

Два парламента. Една истина. ГЕРБ, ДПС, АПС, БСП, ИТН, „Възраждане“, МЕЧ, а днес и „Прогресивна България“ са пипала на един октопод. Фалшиви гласувания. Удобни отсъствия. Тихи сделки. И грабеж до кокал.

Името им е партия Мафия. „Величие“ го изрече първа. И плати цената.

ПЪРВИЯТ ПОХОД. БРЮКСЕЛ, 29 НОЕМВРИ 2024 г.

„Да разкажем на Европа за българската мафия“

Над 180 души излетяха с чартърен полет от България, за да застанат пред сградата на Европейската комисия. На площада ги посрещнаха сънародници от Белгия, Германия, Нидерландия и половин Европа. Под прозорците на брюкселските кабинети за първи път прозвучаха на висок глас имената, които у нас се произнасят шепнешком: Делян Пеевски, Бойко Борисов, Иво Прокопиев. На Европа Ивелин Михайлов каза онова, което всеки българин вижда всеки ден – мафията и властта в България са се сраснали.

„Величие“ занесе в сърцето на Съюза фактите за изборните измами, купения вот и превзетата държава заедно със сигнали за репресии срещу неудобни граждани и бизнеси. Посланието беше едно и ясно – Европа трябва да спре да прикрива корумпираните управляващи в България.

Купуването и продаването на гласове е престъпление.

РАЗЧИСТВАНЕТО ТРЯБВА ДА ТРЪГНЕ ОТ ПАРЛАМЕНТА

„Величие“ засне отровата в цялата страна, внесе вот на недоверие и изпрати доказателствата в Брюксел. Отговор няма до днес. Защо?

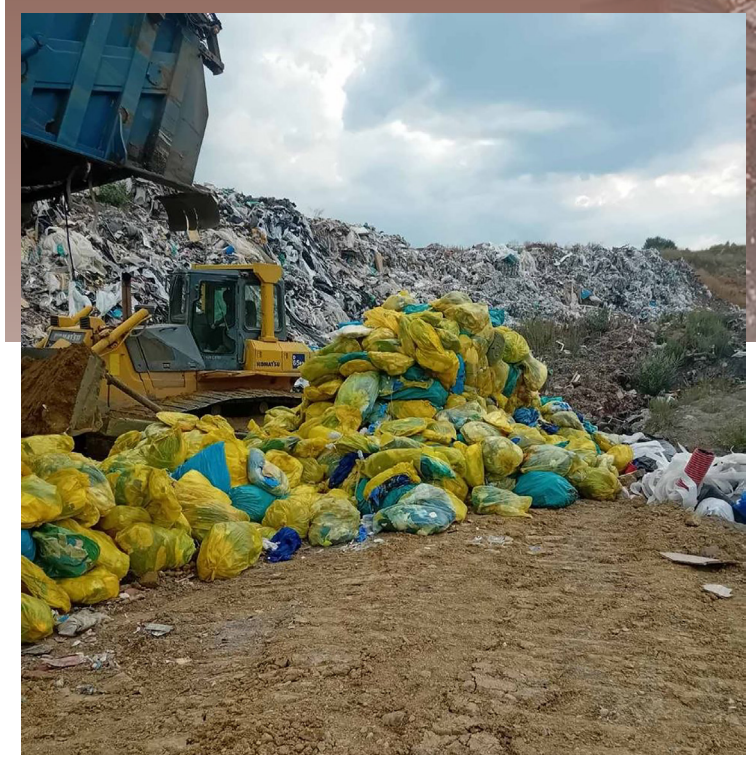

Шейсет хиляди незаконни сметища. Толкова откриха активистите на „Величие“ из цялата страна. Всяко е заснето, всяко има точни GPS координати. Сигнализирани са РИОСВ, кметове, а за най-опасните – и прокуратурата. Документирани са планини от строителни, опасни, битови отпадъци, смесени край реки, в дерета, ниви, в края на всяко село, по няколко в покрайнините на града. Партия „Величие“ назова фирмите, близки до ГЕРБ и ДПС, и кметовете, и директорите на РИОСВ, които остават глухи и слепи за тях. Защо ли?

Стотици видеа от сметищата бяха качени в специален YouTube канал (Сметища България) и в социалните мрежи. РИОСВ, МОСВ, правителството и прокуратурата отговориха с месеци мълчание, некомпетентност и паника дотам, че на много места ни молеха да спрем със сигналите. Властта повтаряше, че проблемът е местен. Тогава депутатите на „Величие“ пуснаха в пленарната зала телевизионното признание на Ерджан Себайтин, директор на РИОСВ – Варна, който призна официално в национален ефир: „Проблемът е национален!“.

Вотът, който властта не успя да отрече

„Величие“ внесе вот на недоверие към кабинета „Желязков“ заради екологичната катастрофа на една десета от територията на страната. Вотът събра най-силната подкрепа в пленарната зала. Обвинихме властта в неспазването на законите на собствената си държава, в некомпетентност да опази водата, почвата и здравето на собствените си граждани. Властта призна това официално и публично. Всички материали заминаха за Европейската комисия. Брюксел мълчи. До днес.

Земята под стъкло и бетон

Държавата, която не вижда боклука, вижда отлично нивите, пасищата и горите. Плодородна земя, която можеше да ражда храна, и пасища изчезват под соларни панели и под бетона на вятърни турбини, а горите падат под резачката. ВЕИ парковете са огромни, по правило частни, често чужди и обикновено с обществени пари, по ПВУ. Електроенергията от тях пътува стотици километри със загуби. Новите далекопроводи се плащат с обществени пари, тоест от сметките на хората. Има и по-разумен път – панели по покривите на къщите, фермите, производствените сгради. Така токът се ползва там, където се произвежда, без загуби за пренос и без милиарди за преносна мрежа. **Защо са тогава тези гигантски частни паркове? Според „Величие“ отговорът е прост. Токът поскъпва, а хората стават зависими от шепа собственици, стават енергийни роби, които изплащат инвестициите и печалбите им.**

„Величие“ засне сметищата, назова фирмите, изрече обвинението към властта и занесе доказателствата в сърцето на Европа. С доброволци и без държавни пари. Партия Мафия налива още пари в Зелената лудост. „Опозицията“ е като безопасна игла - не боде с позиции, няма я с действия на терен.

Купуването и продаването на гласове е престъпление.

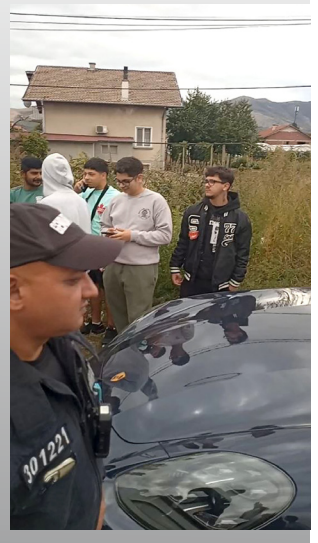

ПАЗАРДЖИК:

„ВЕЛИЧИЕ“ СЧУПИ СХЕМАТА

Доброволците на „Величие“ хванаха купения вот в движение. Трусът разклати цялата система.

Началото на края на правителството на Росен Желязков беше поставено на 12 октомври 2025 г. Частични избори за общински съветници в Пазарджик. Изборите бяха местни. Залогът се оказа национален.

Парите тръгнаха по селата

Полицията сама даде първия знак. На 3 октомври в Алеко Константиново откриха тетрадка с имена, суми и 15 000 лева в брой. На 10 октомври в Говедаре – 5250 лева и 21 300 евро. Активистите ни от Пазарджик начело с Йордан Мицикулев подадоха останалото.

Огняново: гонитба в училищния двор

В изборния ден хората на „Величие“ бяха на терен с мобилни групи, камери и дронове. Знаеха какво да очакват и бяха готови. Водеше ги Радослав Иванов. Локализираха купувачите в Огняново – скъпи коли и джипове, затъмнени стъкла, млади мъже с качулки и сакове с пари.

Двама мъже се опитаха да се скрият в магазин в двора на ОУ „Отец Паисий“. Единият, с раница, избяга. Другият, разпознат като Митко Кожухаров, преживя първия си граждански арест, гонен от разгневени жители. Още двама, единият от които разпознат като Мухарем Мухата, известен във фейсбук като Шиптъра, останаха блокирани в скъпи коли в ромската махала – от доброволците и от жителите на селото.

Дойдоха Ивелин Михайлов, Стела Бобчева, Павел Стоименов, Йордан Мицикулев, Димитър Баберков. Криминалистите пристигнаха след повече от час. В едната кола – тефтер с имена и 5000 лева в банкноти по 50. „Свободен глас“ и поканените от нас чуждестранни журналисти предаваха всичко на живо, както и личните и партийните ни профили. Нашите кадри обиколиха всички медии. ПП–ДБ си приписаха залавянето на купувачите – със съгласието на всички партии. Партиите работят ЗаЕдно. Ние обаче бяхме на място и видяхме как Ивайло Мирчев пита един от висящите пред офиса на ДПС – Ново начало: „Момчета, искате ли нещо, биричка?“.

Дронът над Мало Конаре

Ивелин Михайлов следеше Мало Конаре от въздуха, с дрон. По радиостанциите насочваше доброволците към всяка подозрителна кола. Работеше се с точността на щаб.

Квартал „Изток“: удар по журналисти

Офисът на ДПС на ул. „Марица“ е на гърба на полицейското управление. Колко удобно! Небезизвестният Методи Петков от Буковлък нападна журналистите Росица Серафимова от „Свободен глас“ и Момчил Радичков от „Красив Добрич“. Според сигналите там се купуваха гласовете на квартала, който гласува в училище „Св. св. Кирил и Методий“ на съседната улица. Свидетели – депутатът от „Величие“ Красимира Катинчарова и членове на партията. Жертвите разпознаха нападателя на мига. Полицията гледаше безучастно – не му знаела името. Дадохме им го заедно със снимка, видео от нападението, марката, модела и регистрационния номер на колата му. Нападнатите бяха разпитвани два часа. Методи – 15 минути, с кафе, и беше изведен през задния вход. В управлението ни посрещна комисар, уволнен за корупция в друго полицейско управление.

Не е известно заловените купувачи на гласове да са съдени. Митко Кожухаров смени колата си с нова и по-скъпа. Преди седмици откри офис за бързи кредити „Хит Кредит“ в центъра на Пловдив, под табела за счетоводни услуги. Толкоз.

Системата залитна и започна разлом в много посоки

Главният секретар на МВР гл. комисар Мирослав Рашков отстрани директора на ОДМВР – Пазарджик, ст. комисар Даниел Бараков. Започна проверка на цялата областна дирекция.

След изборите излезе и втората половина на схемата. В 18 протокола на кандидат на „Възраждане“ бяха вписани 114 преференции, които ги няма в секционните протоколи. ЦИК установи нарушение на член на ОИК (Решение № 4362-МИ от 04.11.2025 г.). Резултатът беше поправен. „Величие“ заведе дело в Административния съд.

Началото на края

Пазарджик показа как се купува вотът. И кой го пази. Схемата, която години наред крепи властта, се пропука пред камерите на „Величие“. Два месеца по-късно правителството на партия Мафия – кабинетът на Росен Желязков – подаде оставка. Пукнатината тръгна от селата край Пазарджик и разтресе управлението на Борисов и Пеевски. Само след два месеца то се срина.

„Величие“ счупи схемата. На 25 октомври искаме гласа ви, за да опазим заедно държавата.

Купуването и продаването на гласове е престъпление.

ВЕЛИЧИЕ НА ТЕРЕН | СТРАНИЦА 1 | СЕВЕРОИЗТОК

КАРТАТА НА ДЕЛАТА

Телевизиите мълчат за тях. Хората по селата ги познават по име. Активистите на „Величие“ обиколиха България. Снимаха сметища. Спряха перки и заводи. Застанаха до хората, изоставени от държавата. Хиляди сигнали само за незаконни сметища. Ето картата – област по област.

ВАРНА

Октомври 2024 г. Офисът на „Величие“ във Варна изгаря. Дни преди това Ивелин Михайлов говори в телевизионно студио. Извършители и до днес няма. Спасихме единственото противоатомно убежище в кв. „Младост“. Съдът установи на първа инстанция, че разрушителят не е негов собственик. То е полуразрушено – службите мълчат.

Над 1000 сигнала за сметища до РИОСВ. Заводът за медицински отпадъци край Слънчево отпадна след подписка и протести. Перките в община Аврен – изтеглени.

ШУМЕН

Присъствие на всяко обсъждане на перки и солари. Протест пред Областната администрация на 7 януари 2025 г. Във Върбица извадихме на светло схемата около кмета. Уволнената директорка Милена Мерсинкова отново води училището.

ДОБРИЧ

Офис във всяка община. Битка срещу вятърните централи в Добруджа. Стотици сметища, проследени докрай. Наши хора във всяка изборна комисия. Местни НПО следят плановете за бетониране на Добруджа.

СИЛИСТРА

Над 300 сигнала за сметища. Две години битка срещу ветропарк. Шест инициативни комитета. Пет села казаха „не“ на перките на общи събрания. Общинският съвет застана на тяхна страна. Кметът обяви – „Величие“ му изгонили инвеститорите.

РАЗГРАД

Около 80 сигнала за сметища. Първи алармирахме за перките край Ясеновец, Мортагоново и Раковски. Разказахме на хората от врата на врата. Хората са вече будни и гневни.

РУСЕ

16 000 последователи – втората по големина общност на „Величие“ в мрежите. Доброволци чистят паметници от юли 2024 г. Първо Редута в Мечка. После паркове, църкви, селски училища.

ТЪРГОВИЩЕ

В Буйново гласът струва 30 лева и кило брашно. Показахме го. Разкрихме и плана 450 дка общинска земя да станат соларен парк, след 660 дка в Търговище, отново за Хамди Илиязов, за солари.

продължава от стр. 8

ВЕЛИЧИЕ НА ТЕРЕН | СТРАНИЦА 2 | СЕВЕР И СЕВЕРОЗАПАД

БОЛНИЦИ, РЕКИ И ХОРА, КОИТО ВДИГНАХА ГЛАВА

ВИДИН

Белоградчик. Местната власт отказа референдум за продажбата на 70% от болницата. Съдът отмени отказа. Решение №360 падна. По приватизацията тече досъдебно производство. Общинската болница е последната сигурност на хората от региона. Готвят я за продажба.

МОНТАНА

32 сигнала за сметища. 15 вече са почистени. В Мартиново помогнахме на хората да създадат сдружение „Мартиница". Те разкриха плана на кмета, продал земята на зет си за частен соларен парк от 100 дка в „Натура 2000".

ВРАЦА

44 сигнала за сметища в Криводол, Враца и Хайредин. В община Враца всички 22 терена са почистени.

ПЛЕВЕН

455 сигнала за сметища. Запитвания за пречиствателните станции във всички 11 общини. В Левски отходните води на целия град текат направо в Осъм. В Гулянци – водопровод от 7 км с тръби на десетократна цена. Случаят е в прокуратурата. Сигнали и за 107 милиона за каналите от Боаза до Дъбник.

ЛОВЕЧ

Летница. Кмет е Красимир Джонев. Началник на полицията е брат му. Застанахме до хората, подложени на натиск. До Павел Андреев след обиска в дома му. До младежите, пребити според сигналите на близките им. Кметът поиска 60 лева, за да влизат децата на стадиона. Извадихме го на светло.
В Тетевен санират вече изолирано училище. Договорът е за около 127 000 евро.

ВЕЛИКО ТЪРНОВО

Сухиндол – протести срещу 9000 дка пасища за соларен парк. Свищов – протест за безводието и затворен път Русе-София. Юридическа помощ за кооперацията в Плаково.

ГАБРОВО

Май. Семейство е пребито. Властта опитва да потули случая. „Величие" и „Красиво Габрово" пускат видеото. Хората излизат на протест. Следват уволнения в полицията.
Сигнализирахме за мръсното корито на Янтра. Никой не го почисти. Дойдоха наводненията. Нашите доброволци помагаха в Севлиево.

продължава на страница 9

ВЕЛИЧИЕ НА ТЕРЕН | СТРАНИЦА 3 | ЮГОЗАПАД

ОТ ВИТОША ДО РОДОПИТЕ: ТАМ, КЪДЕТО БОЛИ

СОФИЯ

Къщата на Левски – частична победа през юли 2026 г. Край Витоша – нощна сеч на вековни дървета за блок. Подкрепихме инициативния комитет. В Бистрица наш кандидат снима незаконни сметища. Нападат го. Колата му засипват с пръст. В Божурище 92 дка държавна земя отиват на занижена цена. На протест за Борисовата градина, за минералните бани, за лева, за семейството.

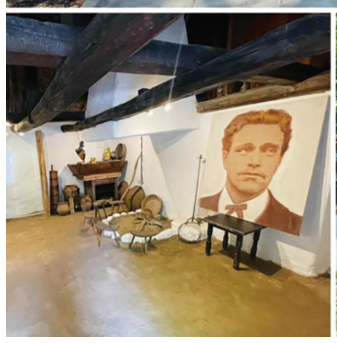

Пълната информация ТУК:

ПЕРНИК

180 сметища, сигнали за всички. Почистени – 13. Спрени перки в Голо бърдо и солари в Радомир. 14 съмнителни обществени поръчки – на прокуратурата и АДФИ. Много от тях са спрени или поевтиняха. Земен: 2,5 млн. лв. за път, наречен асфалтирана гора. Тече разследване.

КЮСТЕНДИЛ

Осогово. 7767 дка пасища за ветропарк на фирма на депутатката от ГЕРБ Росица Кирова. Протести, подписки, сесия на Общинския съвет. Проектът е спрян. Баланово – 12 години без питейна вода заради замърсяване от ТЕЦ „Бобов дол“. Въпросът стигна до трибуната на Народното събрание.

ПЛОВДИВ

Над 800 сметища и 14 акта на кметове. Подписка с 5500 подписа срещу завода на „Райнметал“. Десетки хиляди овце спасени от умъртвяване. Спряна мраморна кариера край Горнослав. Спасен Екопарк „Баделема“. Спрени фекални води в река Чая. Почистено речно корито в с. Златовръх.

продължава на страница 10

БЛАГОЕВГРАД

20 януари 2026 г. Координаторът ни в Гоце Делчев Станислав Жулев проверява канал с отпадни води. Нападат го с кол. Счупена ръка и закана за убийство.

Обвиняем е съпругът на главния архитект на общината. В областта – 213 сигнала за сметища. РИОСВ глоби общините с 36 200 лв. за 2024–2025 г.

ПАЗАРДЖИК

Частичните избори на 12 октомври 2025 г. Граждански арести на купувачи на гласове. Мандат в Общинския съвет – Атанас Павлов, първият общински съветник на „Величие“. Новите паравани тръгнаха от сигнал на Йордан Мицикулев. Днес са в цялата страна.

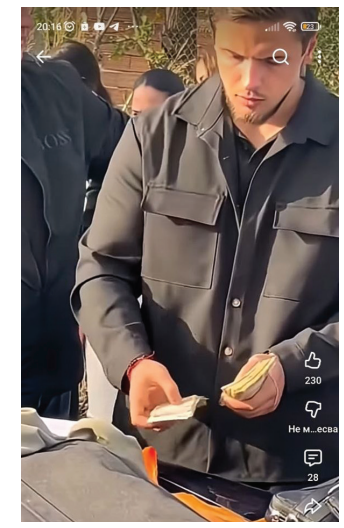

Бай Рибан: пробите от Гърция – отрицателни. Камиони фураж, нови кошари, събор преди Великден. Белово – спечелени дела срещу соларен парк до къщите.

Купуването и продаването на гласове е престъпление.

ВЕЛИЧИЕ НА ТЕРЕН | СТРАНИЦА 4 | ЮГОИЗТОК

СЕЛАТА, ЗА КОИТО НИКОЙ НЕ ГОВОРИ

КЪРДЖАЛИ

Цяло село живее в сметище. Пет години без сметоизвозване. От реката пият три села. Хората блокираха пътя. Имаше арестувани. Стояхме до тях, докато ги пуснат. После почистиха всички подадени от нас сметища в областта.

Момчилград: река Върбица е изгребана и засипана с отпадъци от оловно-цинковия комбинат. С бетон от токсичните материали е построен квартал „Възрожденци“ в Кърджали. Сигнали до ГДБОП, ДАНС и др.

СЛИВЕН

Над 300 сметища. Почистени – под 10. Злативойвода: 350 тона стари пестициди в ронещи се кубове. ДДТ изтича в нивите. Свинеферма пуска фекалии в Тунджа. Проверката потвърди замърсяването. Институциите „не намират собственика“.

Караново: Ивелин Михайлов при земеделеца Иван Георгиев. Ровове пред 2000 дка ечемик. Карандила: спасена част от 800 дка държавна земя. Делата продължават.

ХАСКОВО

„Красиво Хасково“ възроди училището в Студена. Две акции, книги за децата. Изчистен минерален извор край Симеоновград. Конуш – над 10 години без нормална вода, ВиК активирани. КЕВР постави уред за налягането. Ивайловград – 1 148 000 лв. за около 700 м тръба. Прокуратурата отказа разследване. Скандални конфликти на интереси – КПК мълчи.

БУРГАС

Магичните спортни коли Ferrari и McLaren с лицата на Пеевски и Борисов и мафията, която си има държава, предизвикаха фурор в цялата страна и изнервиха властта. Над 200 полицейски проверки, спиране от движение. Колите стигнаха до парламента на платформи. От Бургас и Ружица тръгнаха първите два тира с храна за стадото на Бай Рибан.

ЯМБОЛ

Ружица. Изгорена техника на земеделеца Николай Димов. Ивелин Михайлов идва на място. Над 40 сигнала за 65 сметища. РИОСВ състави актове на кмета на Стралджа Атанас Киров. АПИ ремонтира детелината при Зимница. Детската градина в Зимница стоя 4 месеца с открит покрив. Сигнали до 9 институции. Край Ботево и Безмер хората удържаха срещу перки и дейта център. Офис в Ямбол от март 2026 г. Предстои и в Стралджа.

Това е картата на „Величие“ в критично съкратен вариант. Хиляди сигнали. Спрени перки, солари и токсични производства. Спасени ниви, пасища, стада и паркове. Справедливост за малкия човек и неговия поминък. Назовани имена. Партиите на статуквото управляват десетилетия. Нека покажат своята карта. „Величие“ доказва с дела за какво се бори.

На 25 октомври тези дела имат лица – Ивелин Михайлов и Юлиана Матеева.

Пълната информация ТУК:

Купуването и продаването на гласове е престъпление.

Велинград

СТАДОТО НА БАЙ РИБАН ОЦЕЛЯ. ХОРАТА ЗАСТАНАХА НА ПЪТЯ

Когато държавата дойде с присъда за 2000 овце, народът излезе да ги пази

Ноември 2024 г. По донос БАБХ обявява чума във фермата на Георги Илиев, познат на всички като Бай Рибан. Пробите са взети без записване на ушни марки. Изследва ги лаборатория без акредитация за това. Заповедта е подписана: цялото стадо, около 2000 овце, да бъде избито.

За часове животновъди блокират пътя. Йордан Мицикулев от „Величие“ предава на живо. Хора от цялата страна пазят денонощно в студа и кишата.

Благодарение на Павел Стоименов и Мицикулев проби заминават за акредитирана лаборатория в Гърция. Резултатът е отрицателен. Държавата праща свои проби във Франция. Там намират само антитела. На 300 метра над фермата пасе друго стадо. Същата паша, същата вода. Там инспекция дори не е стъпвала.

Преди Коледа 2024 г. Красимира Катинчарова и Николай Панков пишат до ЕК и международните организации. Отговорът препраща към БАБХ и министерството. В 51-вото НС Мария Илиева от „Величие“ чете декларация от трибуната. Семейството е поканено в парламента. Остава нечуто.

Овцете и днес са заключени. Вече са двойно повече. Доброволци на „Величие“ сковават кошари и събират пари за фураж. Павел Стоименов праща камиони, тирове с храна изпращат земеделци от Ружица и Бургас, помагали са им от „Величие“. Помагат и българи от чужбина, отново съмишленици.

Защо държавата не отстъпва? От „Величие“ имат обяснение. За обявеното огнище вече са взети и похарчени европари. Решението на случая би било признание. На среща в БАБХ неофициално е казано, че заради семейството 30 души трябва да влязат в затвора. А фермата стои насред терен, харесан за мащабно строителство.

Изходът, който чака цял народ, е един. Схемите в министерството, в Държавен фонд „Земеделие“ и в БАБХ да излязат наяве, а виновните да бъдат съдени. Човекът, готов за тази задача, стои на хоризонта. Ивелин Михайлов.

Цената е непосилна. Бай Рибан се разболя от рак. Поболя се по овцете си.

Стадото е живо, защото „Величие“ и обикновените хора не мръднаха от пътя.

ДЕСЕТИМАТА

Малцината с воля тежат повече от мнозинството без съвест.
Една година в 51-вото Народно събрание.

19 март 2025 г. Десет депутати на „Величие“ влизат в парламент, който работи от четири месеца. Още същия ден внасят три документа.

Искане за удължаване на сроковете, изтекли без тях. Подпис под референдум против въвеждането на еврото, за да реши народът. Предложение за заместник-председател на парламента. На 27 март Юлиана Матеева заема поста.

Идват сигналите за сметищата. Хиляди, със снимки и адреси. „Величие“ подготвя вот на недоверие за сектор „Околна среда“. И принуждава властта да си признае, че не може. Всеки ден чете декларации по конкретен проблем на обикновния човек, малкия бизнес и големите измами в малките общини. За два месеца четири пъти внасят искане за временна комисия за насилието над деца. Партия Мафия извърна поглед.

Питат министри за пасищата, субсидиите за виртуални животни, за отровената вода в селата, по Черноморието, за младите лекари, за културата, за кражбите от обществени поръчки, за неплатените данъци от олигарси, за кметовете деребеи, за Конституцията. По училищния закон групата внася страници поправки: „Добродетели и ценности“ вместо „Добродетели и религии“, контрол върху учебните помагала, силен глас на родителя, запазване на семейството.

В енергетиката битката е срещу лобистки поправки и законите, пренаписвани тихомълком през преходните разпоредби срещу плодородната ни земя и частните ВЕИ върху нея, за запазването на Мариците, за строителството на АЕЦ „Белене“. За домакинствата, които мнозинството остави да плащат за всичко това.

Десет души от 240. Всеки сигнал получи входящ номер. Всеки въпрос получи отговор с подпис на министър. Следата остава. Историята помни. Светът гледа.

Когато вратите в София се затваряха, „Величие“ почука на вратите на Европа.

Купуването и продаването на гласове е престъпление.

„ВЕЛИЧИЕ“ ПРОГОВОРИ НА СВЕТА

Когато у дома вратите се затварят, „Величие“ отваря прозорците към Европа.

ДЕМОПОЛИ – ГРАДЪТ НА НАРОДА

20–26 август 2025 г., с. Неофит Рилски, община Ветрино

Първият Международен форум на съпротивата. Гости от седем държави: Австрия, Великобритания, Германия, Чехия, Дания, Израел и Италия. Сред тях е Дейвид Къртън, лидер на британската Heritage Party. Италианците от „Биоблу“ разказаха за битката си срещу ветрогенераторите. Посланието: всичко започва от България.

ЖЕНЕВА – ГЛАСЪТ НА РЕФЕРЕНДУМА

Август 2025 г.

Ивелин Михайлов се срещна с Мауро Поджа от Женевското гражданско движение. Павел Стоименов говори за българския земеделец: „България има право на хляб, на вода и на бъдеще!“ Пред вестник Blick Михайлов заяви, че България е неподготвена за еврото.

ПАРЛАМЕНТИТЕ НА СВЕТА ЧУХА

Октомври 2025 г., 151-ва Асамблея на Интерпарламентарния съюз

„Величие“ подаде официален доклад за натиска над своите депутати. Оказа се, че Партия „Величие“ не е вписана като парламентарна партия в 51-то НС. На 7 януари 2026 г. последваха жалби за трима народни представители. Отговор към 23 септември 2026 г. – няма. Защо ли?

ЗЕМЯТА И САНКЦИИТЕ

Интервюта за ТАСС (25.10.2025 г.) и РИА „Новости“ (ноември 2025 г.)

Михайлов сравни българската земя като природно богатство с руския петрол. Днес тя изчезва под соларни панели и бетон за перки. Санкциите срещу Русия по негова оценка са стрували на България между 15 и 20 милиарда евро.

ОССЕ ИДВА НА ИЗБОРИТЕ

Февруари 2026 г., Народното събрание

Депутатите от „Величие“ представиха на ОССЕ огромна папка с доказателства за изборните измами. Представителите на организацията признаха, че на изборите от 27.10.2024 г. , когато се извърши най-наглата измама с вота, е нямало наблюдатели на ОССЕ. След като им представихме богата колекция от доказателства и документи за касирането на изборите, ОССЕ изпрати многобройна наблюдателска мисия.

„Величие“ стигна там, където никоя друга българска партия не посмя да отиде. И разказа на света истината, за която у дома няма ефир, а хората дори не подозират.

Има партия, която е зад гърба ви. Има хора, които ги боли за България.

Ивелин Михайлов и проф. Юлиана Матеева. Номер 19 в бюлетината.

Пълната информация ТУК:

ВТОРИ ПОХОД ДО БРЮКСЕЛ. 24–26 ЮНИ 2025 г.

Пет хиляди километра за запазването на българския лев

Стотици автомобили, над 5000 километра в двете посоки, три дни на път. Колоната потегли от България на 24 юни, по пътя към нея се вливаха българи от Централна и Западна Европа, а на 26 юни спря на площад „Люксембург“, точно пред Европейския парламент и Европейската комисия. Стигна навреме до сградата, където трябваше да се вземе окончателното решение за еврозоната.

Искането беше едно – референдум преди смяната на валутата. Обвинението – също – България се вкарва в еврозоната с подправени икономически данни. Присъдата на протестиращите прозвуча още по-силно този ден: „Европа подкрепя българската мафия“. Същия ден в София симпатизанти на „Величие“ и Движение „Будители“ блокираха за кратко ул. „Георги Раковски“ пред представителството на ЕК. Организатори на похода бяха ПП „Величие“ и Фондация „Родолюбци за България“.

Докато другите протестираха по площадите у дома, „Величие“ занесе гласа на българите там, където се взимат решенията.

Купуването и продаването на гласове е престъпление.

СХЕМИТЕ

КАНАЛИТЕ СА СУХИ. ДЖОБОВЕТЕ СА ПЪЛНИ

Милиони изтичат от държавата. Плаща всеки – фермерът, селото и ти.

107 милиона за каналите

Сто и седем милиона. За ремонт на довеждащите канали от Боаза до Дъбник.

Фирмите са близки до Пеевски и Борисов.

Каналите стоят празни. Полетата жадуват.

„Величие" подаде сигнали за кражбата.

Показахме и още нещо. Помпените станции по цялото течение на Дунав са разрушени умишлено. Напоителните системи са унищожени.

Без вода земята умира. Умряла земя се купува евтино. А народът яде вносна храна с вкус на картон.

Тръбата, платена десет пъти

В България се произвеждат тръби. Цената им е около 15 евро на метър.

Държавата ги внася от Македония. Плаща над 400 лева на метър.

Пример: община Гулянци. Седем километра водопровод, тръба ф200. Проектът е за седем милиона евро. Тръбите са купени на десетократно по-висока цена.

„Величие" разкри схемата. Сигналът е в прокуратурата. Тече разследване.

Разликата в цената потъва в нечий джоб.

Ето така се краде. Метър по метър. Километър по километър.

Дини по 8 евроцента

Лято в Хасковско. Фермерите карат дините си до пътя. И ги изсипват.

Изкупната цена е 8 евроцента за килограм.

Толкова струва цял сезон труд. Вода, нафта, торове, ръце.

В магазина същата диня е многократно по-скъпа. Както и всяка друга храна, която можем да произведем тук – на златната българска земя, изхранвала половин континент.

Прекупвачът печели. Веригата печели. Фермерът губи.

Същото е и с млякото. Изкупната цена е унизителна. Животновъдството умира. Фермите затварят. Ядем вносни боклуци.

Веригата на разрухата

Няма вода, значи няма напояване. Вода има, но няма как да дойде до земеделеца.

Царевицата дава жалки добиви.

Без фураж страда животновъдството.

После идва ударът по пасищата. В Калофер и Карлово стопаните търпят мародерства, тормоз, постоянни и непосилни глоби от Национален парк „Централен Балкан".

„Величие" застана до животновъдите.

Всичко е свързано. Сухият канал. Евтината диня. Празната ферма. Обезлюденото село.

ВАРНА: ДОСИЕТО, КОЕТО ВСЯКА ВЛАСТ ПРЕСКАЧА

Бомбоубежището

Единственото противоатомно бомбоубежище в района на Варна. Започва да се руши. Рушат го сирийски гражданин и фирмата „Амура сити" ЕООД.

Ние го разкрихме.

Бяхме тогава извън парламента. Отидохме на място. Подадохме сигнали. Спряхме разрушаването.

На 11 декември 2024 г. темата влезе в общинската комисия. Залата беше пълна с хора на „Величие". Дебатите продължиха час и половина.

Намеси се и чуждо посолство. Сирийското. Това беше натиск върху вътрешните ни работи. Медиите премълчаха.

Съдът обяви нотариалния акт за нищожен. На първа инстанция делото е спечелено. Рушителят не е бил собственик на бункера.

Близо до нас има война. Някой руши убежището на стотици варненци. Това е въпрос на национална сигурност.

Дънката

Баба Алино е само един пример.

Даниел Славов – Дънката. Събрахме факти и документи за дейността му.

Ето какво показахме:

- незаконно строителство и предизвикани свлачища;
- търговия с гласове;
- 17 декара от специална охраняема зона край морето, превърнати в урбанизирана територия с разрешение за строеж;
- присвоения къмпинг „Мечта" на Камчия, с документи и запитване до Министерството на земеделието;
- незаконна работа с кадастъра;
- чадър над заграбването на бомбоубежището от негов партньор;
- манипулирани общини;
- монопол на неговите фирми върху обществените поръчки.

Всичко това представихме публично, с документи. Варна трябва да бъде разследвана.

Какво се случи?

НИЩО.

Доказателствата стоят непокътнати. Всяка власт ги пренебрегна.

Другите партии говорят. „Величие" отива на място. Снима. Документира. Подава сигнали. Стои до хората. Назовава имената. Държавата ни е ограбена. Ние знаем от кого.

25 октомври.
Ивелин Михайлов и Юлиана Матеева.

19

ЦЯЛАТА ДЪРЖАВНА МАШИНА СРЕЩУ ЕДИН ЧОВЕК

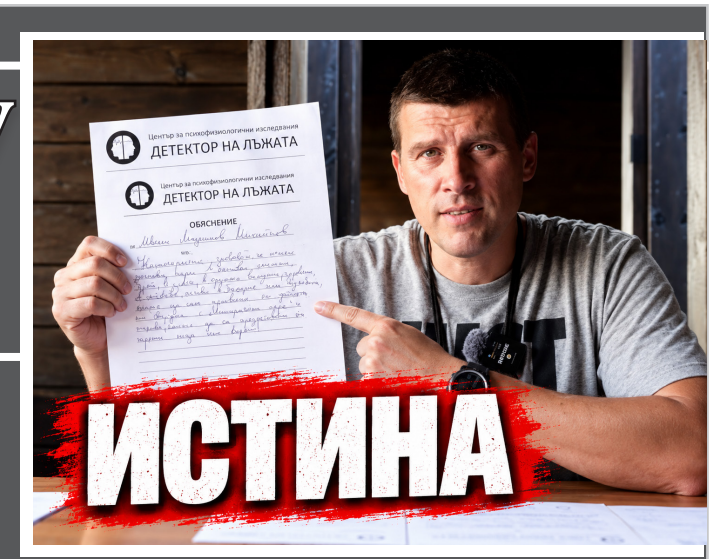

Арести, ревизии, закрити сметки и полиграф. Как властта се опитва да пречупи Ивелин Михайлов, Исторически парк и „Величие“.

„Ние трябва да впрегнем цялата държавна машина, за да смачкаме тази структура!“ Тези думи прозвучаха в 50-ото Народно събрание. Изрече ги Георги Георгиев, тогава депутат от ГЕРБ, по-късно министър на правосъдието. Обещанието се изпълнява по часовник.

Първо дойдоха „приятелите“. Агенти на КПК се представиха за симпатизанти, готови да помагат. Скоро показаха истинското си лице.

Пълната информация ТУК:

Искането беше ясно – Ивелин Михайлов да гласува с Борисов и Пеевски. Предупредиха го и какво ще последва, ако откаже. Той отказа.

Всичко се случи точно по сценария. Атака от парламентарната трибуна. Полицейска акция в няколко града. Седем души, работили с Михайлов и Исторически парк – в ареста. Обиски в домовете им и в дома на Михайлов. Уплашени жени и деца. Иззети документи и имущество. Почти седем месеца зад решетките.

Финансовото задушаване върви отделно от две години, заради смелостта „Величие“ да влезе в НС и да казва истината за властта. Проверка след проверка. Ревизии от НАП. Закрити банкови сметки. Партньори, които се отдръпват, защото контролните органи ги притискат.

Ивелин Михайлов два пъти застана пред детектора на лъжата. Никой от обвинителите не се е осмелил да направи същото. Никой от лъжесвидетелите – също.

Имаме доказателства за всичко. Внесохме ги в прокуратурата, в Европейската прокуратура, в Представителството на Европейската комисия, в Интерпарламентарния съюз. Получаваме входящи номера и разписки за прочитане. Отговор по същество досега няма. Дали защото тукашните властващи не са твърде удобни и полезни за нечии чужди планове?

Когато държавата хвърля толкова сили срещу един човек, въпросът е прост и единствен – СТРАХ.

ВЛАСТТА КАТО ОПГ И СЕМЕЕН БИЗНЕС

Две общини. Кметът командва общината. Родните му държат полицията. Близки фирми печелят всички поръчки. Хората мълчат от страх. Като в „Робинята Изаура“. Докато не дойде „Величие“.

ВЪРБИЦА, област Шумен

Всичко започва с едно уволнение. Директорката на училището Милена Мерсинкова отказва да изпълнява заповедите на кмета и губи поста си.

Активистите на „Величие“ застават до нея. И до всички, притиснати от кмета Мердин Байрям от ДПС–Ново начало.

Разплитаме схемата: кмет, подставени лица, фирми. Мрежа, която държи всеки бизнес в общината. Лицето на кмета е залепено дори на общинските бусове.

Сдружение „Ревизорите“ сигнализира за незаконно строителство на цял квартал. Прокуратурата отказва досъдебни производства.

Днес Милена Мерсинкова отново е директор на училището.

ЛЕТНИЦА, област Ловеч

Купон върху нещастието на хората в Летница

Кметът Красимир Джонев е забравил откога е кмет. Брат му Стефан Джонев е началник на полицията в града.

Павел Андреев подкрепя „Величие“ и разкрива купуване на гласове. Следват обиск, публично задържане и обвинения. Стоим до него. И в съдебната зала.

Над 15 младежи разказват пред камерата ни, че са пребити и изнудвани от общинския съветник Илия Христов. Помагаме им.

Проследяваме и парите: повторно саниране на вече санирано училище в Тетевен за около 127 000 евро, съмнително саниране на три блока в Ловеч с работници без договори и предпазни средства, луксозна кола за над 150 000 лева, карана без книжка.

Летница вече не е същата. Джоневи загубиха съня си.

И ОЩЕ 130 ОБЩИНИ

По същия начин застанахме до хората в над 130 общини. Отидохме на място. Изслушахме ги. Дадохме им глас. И оставаме, докато проблемите се решат.

Купуването и продаването на гласове е престъпление.

ИСКАХА ДА НИ НЯМА. ЕТО КАКВО НАПРАВИХМЕ

Над 130 общини. Спрени перки и солари. Кражби, назовани с числа. И имена, които никой друг не посмя да произнесе.

Четвъртък, 27 ноември 2025 г. Вали. Центърът на София около парламента осъмва блокиран. Колите аварират една след друга. Никоя не помръдва.

Властта се изнервя. Разбира, че срещу нея стои опасен играч. Зад него е онеправданият народ. И смаченият малък бизнес. Готови да действат.

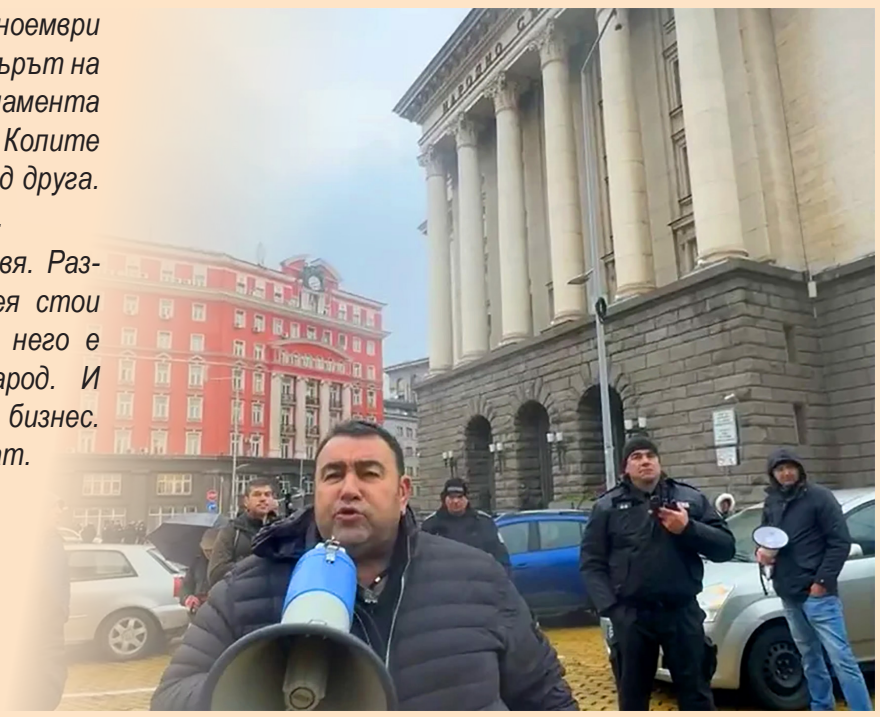

Назовахме кражбите с числа. 107 милиона в „Напоителни системи“. 17 милиона в Гулянци. 550 милиона за Кресненското дефиле. 2 милиарда за „Громахолд“.

Застанахме до хората срещу перките и соларите върху хляба им. Най-големият ветропарк на Балканите остана извън Ветрино. Врачеш каза „стоп“ на перките. Горнослав се спаси от кариерата. В Силистра инвеститорът се отказа, Перник, Добрич, Кюстендил, Чирпан, Костинброд, Пет могили... се надигнаха. Ние бяхме до тях.

В Пазарджик нашите хора хванаха продавачи на гласове. С граждански арести. Два пъти застанахме пред къщата на Бойко Борисов в Банкя. Почукахме и на портата на Слави Трифонов. И ги попитахме в упор за кого се борят – за народа или за себе си, за сметка на народа.

Нарисувахме „Партия Мафия“. Картината стана знаме на декемврийските протести. Оттам започна краят на кабинета „Железков“.

За изборите на 19 април 2026 г. покрихме секциите в страната и в чужбина. Членове на СИК, мобилни екипи, дронове. Разкрихме липсващите бюлетини и допечатката в частна печатница в Плевен. Разкрихме как ЦИК дописва закона в услуга на статуквото.

Платихме цена. Побои. Седем месеца арест за наши партньори. Над 30 000 разпита. Проверка след проверка. Резултатът досега е нула. Покажете ни друга партия с поне стотна от това. Ще търсите дълго.

На 25 октомври делата имат лица:
Ивелин Михайлов и проф. Юлиана Матеева.

Това е една стотна част от свършеното.
Чрез QR кода прочетете пълния текст.

Купуването и продаването на гласове е престъпление.

ИСТОРИЧЕСКИ ПАРК – ЧУДОТО, КОЕТО СМАЯ СВЕТА

В България се намира най-големият исторически парк в света. Тук може да се види как миналото оживява от 12 000 години назад чак до 1396 г. Преди да бъде построен, специалистите смятаха, че е невъзможен за изпълнение. Но българският народ показва, че това е възможно, и ето – днес той блести с цялото си великолепие в село Неофит Рилски.

Идеолог и изпълнител на Исторически парк е Ивелин Людмилов Михайлов, син на медицинска сестра и фелдшер, внук на български учители. Само проектът на парка отнема 6 години за изработка, а самото строителство продължава от 2017 г. до днес. Исторически парк се превръща в съвременен център на българската култура, като организира стотици събития, които съхраняват и популяризират българския дух, история и култура. Носител е на десетки награди, като е най-награждаваният обект от Министерството на туризма, а награди са му връчвали Румен Радев като президент, Илин Димитров като министър на туризма и Цончо Ганев като зам.-председател на НС. Впоследствие всички те се включват в опитите за неговото унищожаване. От 2019 г. до днес Исторически парк е подложен на неспирни атаки от политическите партии, които се плашат от неговата сила и мощ, защото той разрушава мита, че народът е виновен за състоянието, в което се намира държавата. Чрез този величествен проект обединените българи доказаха, че не те, а управленците на държавата чрез всички министерства ограбват собствения си народ. Исторически парк е символът на силата на българския дух и неговия творчески гений. Той е вярата, че силата е в нашите ръце, и единственото, което е нужно, е правилният ръководител да бъде начело на своя народ.

Исторически парк ни прави център на културата на Балканите и е нужно само и единствено българите да отидат, да го посетят и да се включат в движението за промяна.

Можете да го посетите лично в

Деня на отворените врати

на 17 октомври 2026 г.

и да се убедите в неговата мащабност, красота, спиращо дъха прецизно изпълнение и да вдъхнете от българския дух, на който е носител.

Красива БЪЛГАРИЯ

ИЗДАТЕЛСКО КАРЕ

Електронна поща: **office@velichie.bg**
Номер за контакт: **+359 988 864 867**
Сайт - https://velichie.bg/ **Фейсбук страница - Партия Величие**

2026 година
© Всички права запазени
www.krasivabalgaria.bg

© **Издател:** БЛАЖЕНСТВО ЕООД

Печат: гр. Разград - Полиграф ООД

Купуването и продаването на гласове е престъпление.